

近江八幡
Bエリア

- ゲストハウス
- 食べる
- 買う
- 体験する
- 泊まる
- ● ● ● 【カエルマーク】
商いをはかるた
看板設置施設

近江八幡観光物産協会
HP▶

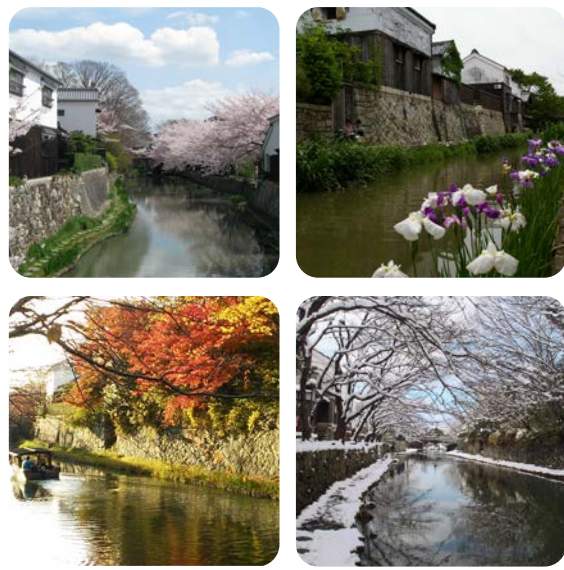

お店を巡る、四季を巡る

四季折々、全く違う姿をみせる近江八幡の風景。
自然と織り成す美しさは想像を超える。
今、ご覧の景色とは違う美しさ、風情も見せてくれます。
お店とともに四季それぞれを巡ってみてください。
また近江八幡でお待ちしています。

発行 近江八幡商工会議所 協力 近江八幡観光物産協会

滋賀県・近江八幡
ひょんぼち
GUIDE MAP





- ゲストハウス
- 食べる
- 買う
- 体験する
- 泊まる
- ● ● ● ● 【カエルマーク】
商いいるはかるた
看板設置施設



近江八幡
広域エリア

沖島

49

3

琵琶湖

堀切港

94

近江八幡市

長命寺

87

92

80

90

円山町

85

86

西の湖

安土城跡

26

73

91

40

近江八幡
Aエリア

奥道多賀

65

83

4

50

JR琵琶湖線

2

香江

安土

加賀町地口

61

近江八幡
Bエリア

32

小船木町

79

60

62

近江八幡

21

67

近江八幡

35

33

70

東海道新幹線

友定町

近江鉄道

96

武佐

至彦根

平田

上出

西生来町

日野川

上野町

18

篠原

477

至大津

滋賀県・近江八幡

ぴよんぱち

GUIDE MAP

INDEX

エリアの魅力 8 選…P2～P3

ゲストハウス 9 選…P4～P5

店舗 89 選…P6～P20

ぴよんぱちかるた手習い巡り…P21

商いいろはかるた…P22～P23

町歩きコース 4 選…P24～P28

ぴよんぱち

八幡堀生まれのかえるの子。
「商いいろはかるた」を見習い、
立派な近江商人になるために行商人の修行中。
天秤棒で担いでいる包みの中身は秘密。
今日もぴよんぴよん跳ねながら、
近江八幡に多くのお客さんが
来てくれることを願っている。



※ぴよんぱち情報は近江八幡商工会議所HPにてお知らせします。

近江八幡 エリアの 魅力08



4月八幡まつり

④【日牟禮八幡宮の春まつり】

3月に行われる左義長まつりは、その年の干支にちなんだ13基の左義長が2日間にわたり旧市街地を巡行し、2日目の夜に奉火されます。千数百年の歴史を誇る八幡まつりは、4月14日に松明まつり、15日に太鼓まつりが行われます。湖国に春を告げる近江八幡のまつりです。



3月左義長まつり



①【近江八幡の水郷】

(日本遺産・重要文化的景観全国第1号)
琵琶湖八景の一つに数えられる水郷地帯は、ヨシ原の四季折々の風景や水鳥たちの姿を眺めながら、ゆったりとした時間を過ごせます。



②【安土城跡】

(国指定特別史跡・日本100名城)
織田信長が約6年の歳月をかけて築城し、絢爛豪華な城郭だったと伝えられる安土城。現在は、築かれた重厚な石垣や礎石が残っています。



③【八幡山城跡】

(続・日本100名城)
1585年豊田秀次が築いた八幡山城の城跡。山頂部に本丸、また二の丸、西の丸などが配置された一大要塞と推測されています。ロープウェーが山麓～山頂を結び、山頂から琵琶湖や旧城下町近江八幡を一望できます。



⑤【湖魚】

琵琶湖にはさまざまな魚があり、ビワマス、小鮎、ハス、ホンモロコ、ニゴロブナ、スズエビ、ゴリ、イサザは琵琶湖八珍と呼ばれ、伝統食の鮒ずしやエビ豆となって近江八幡の食文化に活かされています。また湖に浮かぶ沖島は漁師の島としても知られています。



⑥【T字麩】

四角い焼き麩で、全面が焼かれているため煮崩れせず、さまざまな料理に使用されています。植物性タンパク質が豊富で栄養価的にも優れた食材。地元では、すき焼きやからし和え、精進料理には欠かせず、もちもちとした食感になめらかな舌触りが特徴的です。



⑦【T稚羊羹】

近江八幡から全国へ奉公に出た丁稚達が生産先のお土産として持ち帰ったことから、この名前がついたとも言われます。



⑧【赤こんにやく】

派手好きな織田信長が赤く染めさせたという説や、近江商人が思い付いたという説もあり。赤色は鉄分で着色され、彩りもよく、地元で親しまれている食材です。

Guest Houses

近江八幡には、個性豊かなゲストハウスがそろっています。歴史とオーナーのこだわりを感じる町家や日本家屋。一軒家を丸々貸し切って、家族や友人たちと気兼ねなく過ごすことも。琵琶湖を臨み、ゆっくりとした時の流れを感じられる宿もあれば、宿泊者同士での交流や、ペットと一緒に旅を楽しめる宿もあります。どのゲストハウスが気になりますか？オーナーによる【ココが推し】も必見。

1 近江の町家 門

近江八幡市新町 4-14
☎ 090-8880-4107

Mail: —
収容人数: 1名~5名/1棟
オーナー: 門野昌樹



古き良き日本文化を感じられる空間を提供しています。



【ココが推し】築100年以上の町家。室内はシンプルで静かな時を過ごしたい人にはぴったり。観光名所にも近く、常設の自転車を使って町中を散策できます。

2 お宿じゅらく亭

近江八幡市新町 4-41
☎ 0748-36-6424

Mail: info@oyadojuraku.com
収容人数: 1名~8名/1棟 2室
オーナー: 北川忠男



ご希望があれば、近江八幡の歴史などについてお話しします。



【ココが推し】1796年に建てられた歴史のある建物で、ゆったりとした時間が流れます。和風モダンな室内には、芸術家の作品や調度品が置かれており、一見の価値あり。

3 漁家民宿 湖上荘

近江八幡市沖島町 167
☎ 0748-33-9639

Mail: —
収容人数: 4名~9名/1組限定
オーナー: 小川ゆかり



自然の中に身を置き、琵琶湖の中から琵琶湖を眺めて、おくつろぎください。



【ココが推し】滋賀県第一号の漁家民宿。目の前に琵琶湖が広がり、沈む夕日を堪能できます。沖島の歴史や漁業・生活など地域の話を聞きながら沖島の湖魚の郷土料理をお楽しみください。

4 ゲストハウス 縁

近江八幡市牧町 767
☎ 090-6062-3016

Mail: guesthouseen2017@gmail.com
収容人数: 最大7名/1棟
オーナー: 木下 洋



なにもない贅沢な時間の中で、ゆっくりお過ごしください。



【ココが推し】琵琶湖に程近い、築100年の日本家屋で地域の暮らしに溶け込んだ滞在を楽しめます。テレビはあえて置かず、オーナーや地元の方々との交流も魅力の一つ。

5 ゲストハウス 漣

近江八幡市玉木町 1丁目 9
☎ 090-6062-3016
Mail: guesthouseen2017@gmail.com
収容人数: 最大8名/1棟
オーナー: 木下 洋



町を散歩しながら、お気に入りの場所を見つけてください。



【ココが推し】近江八幡のお堀のすぐそばで、渡し船の往来や四季折々の自然を窓から眺めながら過ごせます。オーナー手作りのマップや併設されたケーキショップも人気。

6 ゲストハウス 近江八幡

近江八幡市多賀町 494-5
☎ 090-1028-8384

Mail: —
収容人数: 最大10名/3部屋
オーナー: 橋本 圭一郎

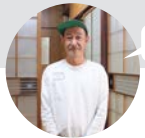

ペット同伴もOKです。ご家族やご友人と一緒にどうぞ。



【ココが推し】気取らずゆっくりできる空間で、隣りに人家がないため、バーベキューなどのパーティーもできます。観光地も徒歩圏内で滞在を楽しめます。

7 ステイ近江八幡駅前イン

近江八幡市鷹飼町 1533-2
☎ 090-1028-8384

Mail: —
収容人数: 最大3名/3部屋
オーナー: 橋本圭一郎

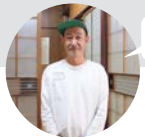

駅近なので、ビジネスで利用する方もぜひどうぞ。



【ココが推し】駅から近く、小売店や食事処も充実しており、大変便利です。近江八幡観光の拠点として滞在后、京都や大阪へも電車1本で向かうことができます。

8 まちや倶楽部

近江八幡市仲屋町中 21
☎ 0748-32-4672

Mail: info@omi-machiyainn.com
収容人数: 2名~6名/5室(別館含む)
オーナー: 宮村利典



近江八幡ならではの町屋を体感し、町の良さを肌で感じてください。

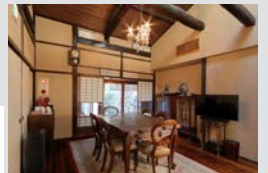

【ココが推し】江戸期創業の酒蔵跡と醤油蔵の一部だった町家を改装。地元の工芸品や近隣の作家による現代アート作品が客室を彩ります。中庭に面した酒樽風呂もユニーク。

9 Little Birds Hostel

近江八幡市仲屋町中 12 スワイビル 2F
☎ 0748-32-4625

Mail: info@littlebirdshostel.com
収容人数: 1名~4名/6室
オーナー: 宮村利典



仕事や観光の長期滞在にぜひ活用していただきたい。



【ココが推し】昭和40年代のビルを改装した小さなホステル。個室でプライベートを確保しつつ、共有キッチン、ワークスペース、リビング等があり、ゲスト同士の交流も。

Shops & Restaurants

10

味処 てまり

食べる

駅近、大きなちょうちんが目印のお店。一品料理・寿司・麺類等をご提供。

営業時間 / 17:00~25:00

定休日 / 日曜日

近江八幡市鷹飼町 1547-1 Nハウス1階

☎ 0748-33-3991



16

近江牛創作料理 久ぼ多屋

食べる

鍛錬に鍛錬に、味を追求しようやく、この味にたどりつきました。

営業時間 / 平日 11:00~17:00

土日祝 11:00~18:30

定休日 / 木曜日

近江八幡市仲屋町中 14 番地

☎ 0748-32-2121



11

甘蜜・壺焼き芋専門 いもろう

食べる

信楽焼の壺で焼き上げる甘蜜、壺焼き芋のお店です。

営業時間 / 11:30~17:00

定休日 / 火曜日

近江八幡市多賀町 569-1 あきんどの里

☎ 0748-31-2503



17

近江牛処 ますざき

食べる

日本庭園を眺めながら、ごゆっくりと近江牛をご堪能下さい。

営業時間 / ランチ 11:00~14:00 (L.O.13:45)

ディナー 17:00~22:00 (L.O.21:00)

定休日 / 不定休

近江八幡市出町 417-21

☎ 0748-36-3663



12

イタリア料理 ヴィーテ

食べる

BIWAKOイタリアンと名付けた湖魚、近江牛を扱ったイタリアンです。

営業時間 / 12:00~15:00 18:00~21:00

定休日 / 月 火曜日

近江八幡市出町 366

☎ 0748-31-4123 (要予約)



18

近江牛肉 総本家 肉のあさの

食べる

近江牛肉はもちろん、国産豚生ハムの切りたての販売もしています。

営業時間 / 9:00~18:00

定休日 / 水曜日

近江八幡市上野町 25

☎ 0748-33-5150



13

イタリアン居酒屋 チャンチャーレ

食べる

イタリア料理を居酒屋のスタイルで気軽に楽しめるお店です。

営業時間 / 17:30~26:00 (L.O. 24:00)

定休日 / 火曜日

近江八幡市桜宮町 211-7 レナジア近江八幡 1階

☎ 0748-32-8395



19

近江牛 ひょうたんや

食べる

すき焼き・しゃぶしゃぶ会席を極上近江牛でご提供いたします。近江八幡駅北口徒歩3分。

営業時間 / 11:00~14:00 16:30~21:00

定休日 / 月曜日

近江八幡市鷹飼町 560-1

☎ 0748-33-5555



14

近江 かね安

食べる

黒毛和種の雌牛のみを扱う、すき焼き、しゃぶしゃぶ、ステーキのお店。

営業時間 / 10:00~22:00

定休日 / 水曜日

近江八幡市鷹飼町 747-1

☎ 0748-33-2628



20

近江牛レストラン まるたけ近江西川

食べる

日野町の自家牧場で育てた近江牛を中心に、吟味した近江牛肉のみを販売。

営業時間 / 販売 9:30~18:30

レストラン 11:00~20:00

定休日 / 火曜日

近江八幡市仲屋町中 16

☎ 0748-32-2336



15

近江牛・海鮮 和味

食べる

オススメは肉寿司とホルモンの鉄板焼。近江牛をご堪能いただけます。

営業時間 / 17:30~24:00

定休日 / 火曜日

近江八幡市鷹飼町 454-6 鳥井ビル B棟101

☎ 0748-36-2277



21

近江肉 こまきち

食べる

【お肉をお洒落に楽しく美味しく】近江のお肉を心ゆくまでご堪能下さい。

営業時間 / 11:00~14:30 17:00~21:00

定休日 / 水曜日

近江八幡市鷹飼町南 3 丁目 2-3

☎ 0748-37-3030



Shops & Restaurants

22

食べる

お食事処 多も里

名物「カツ丼」(ミニうどん食べ放題)が大好評。
営業時間/平日昼 11:20~14:30
土日祝昼 11:20~15:00
平日、土日祝夜 17:00~21:00
定休日/水・火 (祝日の場合営業)
近江八幡市江頭町 443
☎ 0748-36-6177



28

食べる

京料理 宮前

庭園を眺めながらお食事をお召し上がりいただけます。
営業時間/昼 11:30~15:00 (L.O.14:30)、
夜 17:30~22:00 (L.O.20:30)
定休日/水曜日 不定休
近江八幡市本町 1-8
☎ 0748-33-0150



23

食べる

お食事処 みつわ

近江牛、近江米のハンバーグ定食、丼、うどんを
風情ある古民家でご堪能下さい。
営業時間/11:00~18:00
定休日/水曜日
近江八幡市新町 3丁目 11
☎ 0748-33-1221



29

食べる

Kolmio [コルミオ]

地元食材を使った食事、スイーツ。
自家製もちもちクレープカフェがイチオシ。
営業時間/カフェショップ 11:00~17:00
モーニング土日祝のみ 8:00~L.O.9:45
定休日/水曜日 (冬期は火、水曜日)
近江八幡市仲屋町上 9-2
☎ 0748-43-2290



24

食べる

お食事処 めぐみ

アットホームな店内での料理、お酒、おばちゃんとの会話を楽しみ下さい。
営業時間/11:30~21:00
定休日/不定休
近江八幡市多賀町 512-4
☎ 0748-32-1700



30

食べる

酒と肴 おはな

アットホームな雰囲気の中、地元の食材・地酒
でもてなしております。
営業時間/17:30~24:00
定休日/不定休
近江八幡市鷹飼町 1572-2
☎ 0748-33-2714



25

食べる

cafe NICO

焼きたてワッフルと手作りスイーツを楽しめる
お店です。
営業時間/月 11:00~17:00
火・木~日 11:00~21:00
定休日/水曜日
近江八幡市多賀町 579-2
☎ 0748-47-7325



31

食べる

是的菜館

お客様の五感に美味しい No.1を目指す当店で、
本格中華を堪能できます。
営業時間/ランチ 11:00~15:00 (L.O.14:30)
ディナー 17:30~21:00 (L.O.20:00)
定休日/不定休
近江八幡市中村町 21-6 グリーンホテルYes 近江八幡内
☎ 0748-32-8191



26

食べる

カフェ YAMAYA

市営小幡観光駐車場前。近江牛たっぷり牛丼、
ビーフカレーをご賞味下さい。
営業時間/9:30~15:00
定休日/なし
近江八幡市小幡町中 14
☎ 0748-33-3334



32

食べる

十人十家 Cafe & Bar [ヴォーリズ建築]

築 100 年ヴォーリズ建築を改装! 居心地の良い
空間が自慢です。
営業時間/月火 18:00~22:00
金土日祝 12:00~22:00
定休日/水 木曜日
近江八幡市土田町 819-7
☎ 080-9290-5278



27

食べる

喜兵衛

270年続いた商家で、味の観光めぐりを楽しんで頂
けるよう、地元の食材を使って調理をしています。
営業時間/11:00~14:30 夜は予約制
定休日/水曜日 (祝日の場合は営業)
近江八幡市新町 1-8
☎ 0748-32-2045



33

食べる

旬魚 旬菜 お食事処 まつき

海鮮料理や、琵琶湖産の天然ピワマス、天然スッ
ポン、うなぎ、あゆの料理、地元食材を使った
和食店 (季節食材は入荷なしの場合あり)。
営業時間/11:30~14:00 17:30~22:00
定休日/水曜日 (臨時休業あり)
近江八幡市上田町 1256-3
☎ 0748-37-4589



Shops & Restaurants

34

旬肴庵 紅

店主の厳選食材を毎日市場より仕入れ、丹精込めて調理しています。

営業時間 / 17:00~25:00
定休日 / なし
近江八幡市鷹飼町 572
☎ 0748-33-8899



食べる

40

郷土料理・うなぎ・近江牛 坪清

琵琶湖の幸が盛り込まれた湖料理。バーベキューもご堪能いただけます。

営業時間 / 9:00 ~ 15:00 17:00 ~ 21:00
定休日 / 木曜日
近江八幡市北之庄町 1041
☎ 0748-33-5151



食べる

35

旬菜 旬魚 煌

季節の魚と近江亀井牛の 2 本柱で魚も肉もおいしいと評判の店。

営業時間 / 11:30~14:00 17:00~23:00
定休日 / 月曜日
近江八幡市上田町 978-8
☎ 0748-38-0500



食べる

41

手巻き寿司専門店 びわ寿し

滋賀産にこだわった手巻き寿司を中心とした海鮮料理が楽しめるお店。

営業時間 / ランチ 11:00 ~ 14:00
ディナー 17:00 ~ 22:00
定休日 / 水曜日 (祝日、祝日の前日の場合営業)
近江八幡市桜宮町 210-3
☎ 0748-47-7773



食べる

36

千成亭 八幡堀店

八幡堀の歴史あふれる町並みにある古民家風レストランで味わう近江牛。

営業時間 / 1 階 10:00~17:00
2 階レストラン 11:00~15:00 (LO.14:30)
定休日 / 火曜日
近江八幡市大杉町 12
☎ 0748-43-1129



食べる

42

TWO RABBITS BREWING COMPANY Beer House

8 タップの樽生クラフトビールとフードを和洋モダンの洗練された雰囲気の中で！

営業時間 / 14:00 ~ 21:00
定休日 / 月 火曜日 (祝日の場合営業 翌日休み)
近江八幡市大杉町 27 番地 2 階
☎ 0748-36-2347



食べる

37

ダイニングキッチン ギフト

近江牛ハンバーグを中心にパスタ、オムライスなどを提供しています。

営業時間 / 月火水 9:00~17:00
木金土 9:00~21:30
定休日 / 日 第1・第3水曜日
近江八幡市桜宮町 231-2
☎ 0748-36-8155



食べる

43

日本料理 中川牛 すいれん

日本三大牛の一つ近江牛の始祖と言われる「中川牛」を堪能できるお店。

営業時間 / 11:00 ~ 14:00 17:00 ~ 22:00
定休日 / 月曜日 (祝日の場合営業、翌日休み)
近江八幡市鷹飼町 559
☎ 0748-33-9453



食べる

38

だもん亭

カリフォルニア料理とクラフトチョコレート。

営業時間 / bistro 完全予約制
cafe & shop 11:00 ~ 16:00
定休日 / 月 火曜日
近江八幡市新町 4 丁目 10
☎ 0748-36-3870



食べる

44

八幡堀テラス ほりかふえ

情緒ある八幡堀を眺めながら、近江牛料理が堪能できるテラスカフェ。

営業時間 / 平日 11:00 ~ 15:00
土日祝 10:30 ~ 16:00
定休日 / 水曜日
近江八幡市多賀町 743 ほりかふえ
☎ 0748-26-3375



食べる

39

中国料理 沙羅

化学調味料を使用しない本格中国料理を味わえます。

営業時間 / 11:30 ~ 15:00 17:00 ~ 22:00
定休日 / 木曜日
近江八幡市西庄町 2036-1
☎ 0748-32-2299

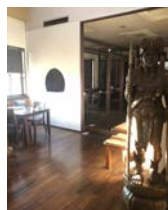

食べる

45

Barbetta

地元のお野菜を取り入れて、イタリアのマンマのお料理を目指しています！

営業時間 / 11:30 ~ 15:00 18:00 ~ 22:00
定休日 / 月 火曜日
近江八幡市中村町 20 ダイゴ本社 1 階
☎ 0748-32-5636



食べる

Shops & Restaurants

46

ハンバーグ専門店 burrow

食べる

近江のお肉、近江のお米、近江の卵にこだわったハンバーグ専門店。

営業時間 / 11:30~15:00
定休日 / 不定休
滋賀県近江八幡市多賀町 569-9
☎ 0748-43-0775

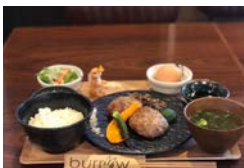

52

めん処 與平

食べる

近江牛を使ったメニューを数多く取り揃えています。仕出し、弁当、オードブルも好評です。
営業時間 / 月~土 11:00 ~ 21:00
日・祝 11:00 ~ 18:00 ※時間外は要予約
定休日 / 火曜日
近江八幡市多賀町 569 あきんどの里
☎ 0748-31-2380



47

ひさご寿し

食べる

寿司・割烹・郷土料理のお店です。

営業時間 / 11:00 ~ 21:00
定休日 / 火曜 不定休
近江八幡市桜宮町 213-3
☎ 0748-33-1234



53

麺屋うまか近江八幡店

食べる

カリッジュの唐揚げが入ったからあげセットをぜひ一度ご賞味下さい。

営業時間 / 11:00 ~ 14:30 17:00 ~ 22:30
定休日 / 火曜日
近江八幡市鷹飼町 456-10
☎ 0748-32-0007



48

Hedgehog 珈琲

食べる

駅路地の憩いの場 香り高いコーヒーと手づくり foods のお店。

営業時間 / 火 木 11:00 ~ 19:00
水 金 土 7:30 ~ 18:00
定休日 / 日 月曜日
近江八幡市鷹飼町 1494
☎ 080-3990-2444



54

洋風料理 KISAKU

食べる

絶好調和牛ハンバーグを是非ともお召し上がりください。

営業時間 / 11:30 ~ 14:00 17:30 ~ 21:00
定休日 / 木曜日
近江八幡市小幡町中 21
☎ 0748-33-2557



49

汀の精 [mizunosei]

食べる

予約制の季節の湖魚料理や、お土産に沖島日和商品もおススメです！

営業時間 / 10:30 ~ 17:00 ※予約制
定休日 / 水曜日 不定休
近江八幡市沖島町 346-25
☎ 0748-47-8848



55

レストラン ティファニー

食べる

カナ吉山本の直営店。近江牛のフルコースで至福のひとときを。

営業時間 / 11:30 ~ 15:00(L.O.)
17:00 ~ 20:00(L.O.)
定休日 / 火曜日 (祝日の場合営業)
滋賀県近江八幡市鷹飼町 558
☎ 0748-33-3055



50

味葦庵

食べる

旬の食材を使ったおぼんざいのバイキングが自慢のお店です。

営業時間 / 昼 11:00 ~ 14:00 夜 17:00 ~ 22:00 ※夜のご予約がない場合は早めに閉店
定休日 / 水曜日
近江八幡市安土町下豊浦 2798-1
☎ 0748-46-3138



56

和欧ダイニング ぷるみえ

食べる

大人のための粋な空間で、旨い酒とこだわりの肴を。

営業時間 / 17:00 ~
定休日 / 不定休
近江八幡市中村町 20-18
☎ 0748-33-0531



51

明治橋 あまな

食べる

八幡橋の景色を眺めながらおいしい鯉やスイーツをどうぞ。

営業時間 / 10:00 ~ 17:30
(ラストオーダー 17:00)
定休日 / 火曜日
近江八幡市大杉町 32
☎ 0748-32-5295



57

和惣旬菜 厨

食べる

自慢の料理でお客様をおもてなし。各種宴会プランや一品料理も充実。

営業時間 / 17:30 ~ 24:00
定休日 / 日曜日 (翌日が祝日の場合営業)
近江八幡市桜宮町 220-5 ナナセビル 2 階
☎ 0748-33-0680



Shops & Restaurants

58

アトリエ 伸

買う

近江商人の家訓、掟などのオリジナルグッズやよし紙・よし筆・よしペン・よし笛等を販売。

営業時間 / 10:00 ~ 17:00
定休日 / 月 火曜日 年末年始 お盆
(祝日の場合営業 翌日休み)

近江八幡市新町 2-20
☎ 090-8167-2901



64

近江佃煮庵 遠久邑 本店

買う

沖島の漁師から旬の新鮮な湖魚を仕入れ、加工直売しております。

営業時間 / 9:00 ~ 17:00
定休日 / 年末年始
近江八幡市多賀町 400 番地
☎ 0748-32-7833



59

アンデケン

買う

創業1965年以來変わらず人気の看板商品チーズケーキの店「アンデケン」

営業時間 / 9:00 ~ 19:00
定休日 / 火曜日
近江八幡市鷹飼町 551
☎ 0748-33-2100



65

御菓子司にしかわ

買う

創業以來変わらない製法で作られた「生黒ういろ」、黒糖の風味をご賞味あれ。

営業時間 / 7:00 ~ 18:30
定休日 / 日曜日
近江八幡市船木町 1119-4
☎ 0748-33-4425

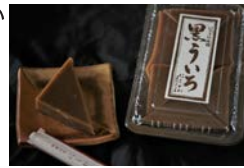

60

壱製パン所

買う

近江八幡市の姉妹都市イタリア・マントヴァ市公認のパン屋です。

営業時間 / 8:00 ~ 17:00
定休日 / 火 水曜日
近江八幡市堀上町 159-75
☎ 0748-33-1107



66

カネ吉山本 本店

買う

創業明治 29 年のカネ吉山本。厳選された近江牛をご賞味下さい。

営業時間 / 9:00 ~ 19:00
定休日 / 火曜日
近江八幡市鷹飼町 558
☎ 0748-33-3355



61

飯魚いお

買う

初めての方にも食べやすい「ふなずし」を製造販売しています。

営業時間 / 9:00 ~ 17:00
定休日 / 火曜日
近江八幡市安土町上豊浦 973-1
☎ 0748-46-6554



67

株式会社とらわか

買う

近江米専門店。米屋のこだわりおにぎりをテイクアウト販売しています。

営業時間 / 8:30 ~ 18:00
定休日 / 不定休
近江八幡市西本郷町 229
☎ 0748-37-7252



62

Mマーケット

買う

近江牛を使用した加工食品をご提供。営業時間外でも自販機で購入できます。

営業時間 / 10:00 ~ 16:30
定休日 / 水曜日
近江八幡市堀上町 217-1
☎ 080-6490-5555



68

Gallery Space 新町浜

買う

近江八幡 "新" 名物 葷うどんはいかがですか!

営業時間 / 10:00 ~ 16:00
定休日 / 水曜日
近江八幡市大杉町 30-1
☎ 0748-36-5115



63

近江佃煮庵 遠久邑 八幡堀店

買う

佃煮をはじめ、天ぷら、鮎寿司、特産品を豊富に取り扱っております。

営業時間 / 10:00 ~ 17:00
定休日 / 不定休
近江八幡市大杉町 27 番地
☎ 0748-33-1184

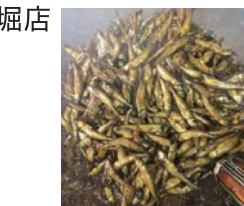

69

Going Nuts!

買う

八幡堀から徒歩数分の量り売りナッツ専門店。ナッツスムージーやHOTドリンクもオススメです。

営業時間 / 月火木金土 11:00 ~ 18:00
日 12:00 ~ 17:00
定休日 / 水曜日
近江八幡市仲屋町中 21 まちや倶楽部内
☎ 0748-43-1933



Shops & Restaurants

70

小西酒店

買う

松の司小仕込みの会加盟店。

営業時間 / 9:00 ~ 19:30
定休日 / 水曜日
近江八幡市上田町 1511
☎ 0748-37-7422



76

中西商店

買う

地元産のもち米や豆類、北海道の最高級の豆類を取り扱っております。

営業時間 / 8:30 ~ 17:00
定休日 / 日曜日 祝日
近江八幡市仲屋町元 10
☎ 0748-33-8515



71

酒のさかえや

買う

「松の司」「七本槍」など、地元ならではのお酒を多数取り揃えております。

営業時間 / 10:00 ~ 19:30
定休日 / 水曜日
近江八幡市為心町上 5
☎ 0748-33-3311



77

乃利松食品 吉井商店

買う

元祖『乃利松』の赤こんにゃくとして、古くより皆様に親しまれております。

営業時間 / 8:00 ~ 19:00
定休日 / 日曜日
近江八幡市為心町上 21
☎ 0748-32-2475



72

三松食料品店

買う

地元の食材を使った惣菜や佃煮の販売とランチをご提供。

営業時間 / 11:00 ~ 18:00
定休日 / 土 日曜日
近江八幡市永原町中 11
☎ 0748-32-2983



78

八幡帆布靴 Cogocoro

買う

近江牛レザーと帆布を使った靴や小物を製造販売しております。

営業時間 / 11:00 ~ 17:00
定休日 / 木曜日
近江八幡市仲屋町中 21
☎ 080-9757-5899



73

たね也 CLUB HARIE

買う

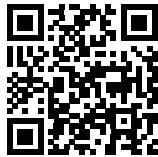

79

patisserie Yugure

買う

夕暮れ時に出来たてのお菓子とパンをお届けします。

営業時間 / 火 11:00 ~ 20:00
水 ~ 日 14:00 ~ 20:00
定休日 / 日 月曜日 不定休
近江八幡市八木町 162-5
☎ 0748-36-1980



74

天然石のベル・クレール

買う

各種天然石の他、びわ湖産の淡水真珠「びわパール」も取り扱っています。

営業時間 / 10:00 ~ 17:00
定休日 / 火曜日
近江八幡市為心町元 13
☎ 0748-47-8890



80

琵琶湖の漁師の店 川田商店

買う

自ら魚をとり、その日に加工して、商品にしています。だから新鮮で安い！

営業時間 / 8:00 ~ 18:00
定休日 / なし
近江八幡市長命寺町 48-20
☎ 0748-32-3140



75

鶏笑 近江八幡店

買う

中津からあげのテイクアウト専門店。飽きのこない本格からあげをご提供。

営業時間 / 平日 11:00 ~ 14:00 16:00 ~ 19:30
土日祝 11:00 ~ 19:30
定休日 / 水 隔週月曜日
近江八幡市西庄町 1252-2 ビジネスホテル西ノ庄 1 階
☎ 0748-36-1725



81

Fashion シバタ

買う

サイクリストの皆様の休息場所。県内産の高島ちぢみもいかがでしょうか。

営業時間 / 9:00 ~ 19:30
定休日 / 日曜日
近江八幡市鷹飼町 685
☎ 0748-33-2133



Shops & Restaurants

82

買う

(有)ヤマサ水産

琵琶湖の魚ってどんな味？四季折々の旬の恵み、この道一筋の自慢の味を揃えてお待ちしております。
 営業時間／9:00～17:00
 定休日／日曜日（琵琶湖の天候により営業時間の変更、臨時休業あり）
 近江八幡市鷹飼町 526-3
 ☎ 0748-33-3330



体験する

88

手作りシルバーリング専門店 シーセンス

思い出に残る手作りシルバーリング。あなたも作ってみませんか？
 営業時間／10:00～19:00
 定休日／水曜日
 近江八幡市出町 414-7 フラワー 2 番館 202
 ☎ 0748-32-1508（要予約）



83

買う

Yukiakari

暮らしにまつわる日用品と生活の道具の店です。

営業時間／11:00～18:00
 定休日／月 火曜日（変更がございます）
 近江八幡市大房町 390
 ☎ 0748-33-6574



体験する

89

ピラティススタジオResilience レジリエンス

つらい身体から解放されたい方へ、姿勢改善マシンピラティススタジオ。
 営業時間／平日 10:00～20:00（変動あり）
 土日祝 10:00～18:00
 定休日／火曜日
 近江八幡市大杉町 12
 ☎ 080-9013-6824



84

買う

和た与

近江銘菓「でっち羊羹」発祥の店として親しまれています。
 営業時間／9:00～18:00
 定休日／火曜日
 近江八幡市玉木町 2-3
 ☎ 0748-32-2610



体験する

90

びわ湖観光 水郷めぐり

窓付き屋形船で、四季折々の風情を醸し出す水郷をお楽しみ下さい。
 営業時間／9:00～18:00
 定休日／不定休
 近江八幡市中之庄町 639-1
 ☎ 0748-32-2131



85

体験する

ASOBIWA

ヨシ林の迷路をゆくワクワク感溢れる水郷 SUP を楽しめます。
 営業時間／10:00～17:00
 定休日／不定休「予約制」
 近江八幡市円山町 224
 ☎ 090-3949-3377



体験する

91

町並・水郷美術館

東郷正二郎の絵を中心に、近江八幡の町並みと水郷の絵画をご紹介します。
 営業時間／土日祝 10:00～16:00
 平日は希望があれば開館
 定休日／なし
 近江八幡市北之庄町 742-5
 ☎ 090-9612-4649



86

体験する

水郷のさと まるやま

四季折々の風情漂う水郷めぐりを体験できます。
 営業時間／9:30～17:00
 12月～3月は9:30～16:00
 定休日／悪天候の場合臨時休業 12月～3月は水曜日
 近江八幡市円山町 1467-3
 ☎ 0748-32-2333



体験する

92

水荃焼陶芸の里

みんなで楽しく思い出創り。水荃焼陶芸の里です。
 営業時間／9:30～17:00
 定休日／水曜日 年末年始
 近江八幡市中之庄町 620
 ☎ 0748-33-1345



87

体験する

長命寺温泉 天葉の湯

県内随一のラジウム温泉。食事、マッサージだけの利用も大歓迎です。
 営業時間／月～木 10:00～21:00
 金土日祝 10:00～22:00
 定休日／第3水 木曜日
 近江八幡市長命寺町 68-1
 ☎ 0748-31-1126



体験する

93

レアウッドビーズ美樹 八幡堀石畳の小路店

希少な樹からつくる念珠とアクセサリーの販売と手作り体験ができます。
 営業時間／10:00～17:00
 冬季営業時間 10:30～16:00
 定休日／火曜日
 近江八幡市大杉町 12
 ☎ 0748-33-5251



Hotels

94

休暇村近江八幡

泊まる

琵琶湖を眺めながらゆったりしたひと時を。宿泊、食事、近江牛精肉販売など。

営業時間 / 7:00 ~ 21:00
定休日 / 不定休
近江八幡市沖島町宮ヶ浜
☎ 0748-32-3138



95

グリーンホテルYes近江八幡

泊まる

温泉(人工)大浴場を有する「しんせつ・やさしい」ホテル。日帰り入浴も。

営業時間 / 日帰り入浴 11:00 ~ 19:00
チェックイン 15:00 チェックアウト 11:00
定休日 / なし
近江八幡市中村町 21-6
☎ 0748-32-8180



96

ビジネスホテル シェル

泊まる

国道 8 号沿。中山道散策・琵琶湖・湖東三山観光・三井アウトレットへ交通至便。

営業時間 / チェックイン 15:00 チェックアウト 10:00
定休日 / なし (年末年始のみ 12月31日 1月1日)
近江八幡市友定町 494-1
☎ 0748-37-8451



97

ホテル はちまん

泊まる

駅より徒歩7分、無料駐車場、完全セパレートタイプのバス・トイレ。ご家族5名様でも泊まれる和室3室有り。

営業時間 / 24 時間営業
定休日 / なし
近江八幡市桜宮町 285
☎ 0748-33-1771



98

ホテルニューオウミ

泊まる

近江八幡駅より徒歩1分と電車でお越しのお客様も安心の立地です。

営業時間 / チェックイン 14:00
チェックアウト 11:00
定休日 / なし
近江八幡市鷹飼町 1481
☎ 0748-36-6666



【ぴよんぱちかるた手習い巡り】

「商いいろはかるた」看板を巡ってみよう!



地図のカエルマーク  のお店に、「商いいろはかるた」の看板があります。地図を手掛かりに、かるたの絵札を探して、近江八幡市内を巡り、近江商人の心得を学ぼう! イラストの「絵札」はお店の前に。「文字の読み札」と納得の「解説」は店内にあるよ。

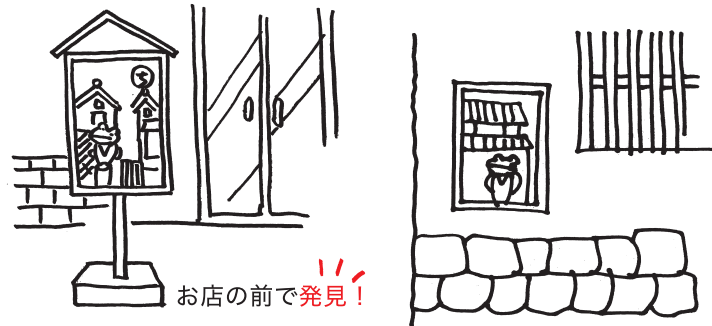

地図を見て、かるたの絵札と読み札を探しに行こう!

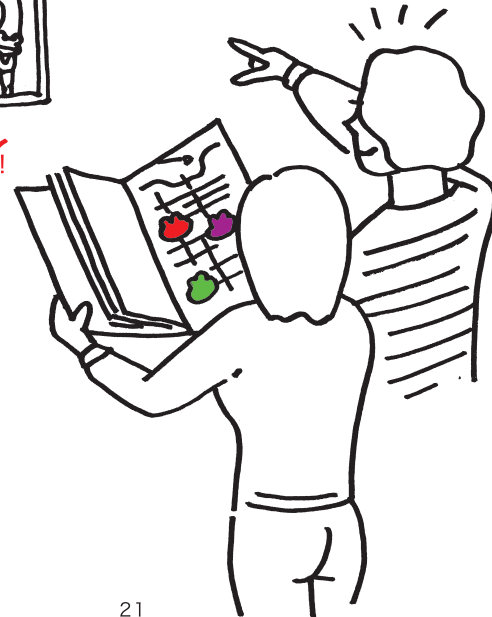

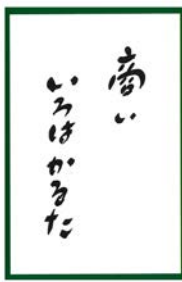

商いをはかるた

企画・発行 小さな文化を作る会

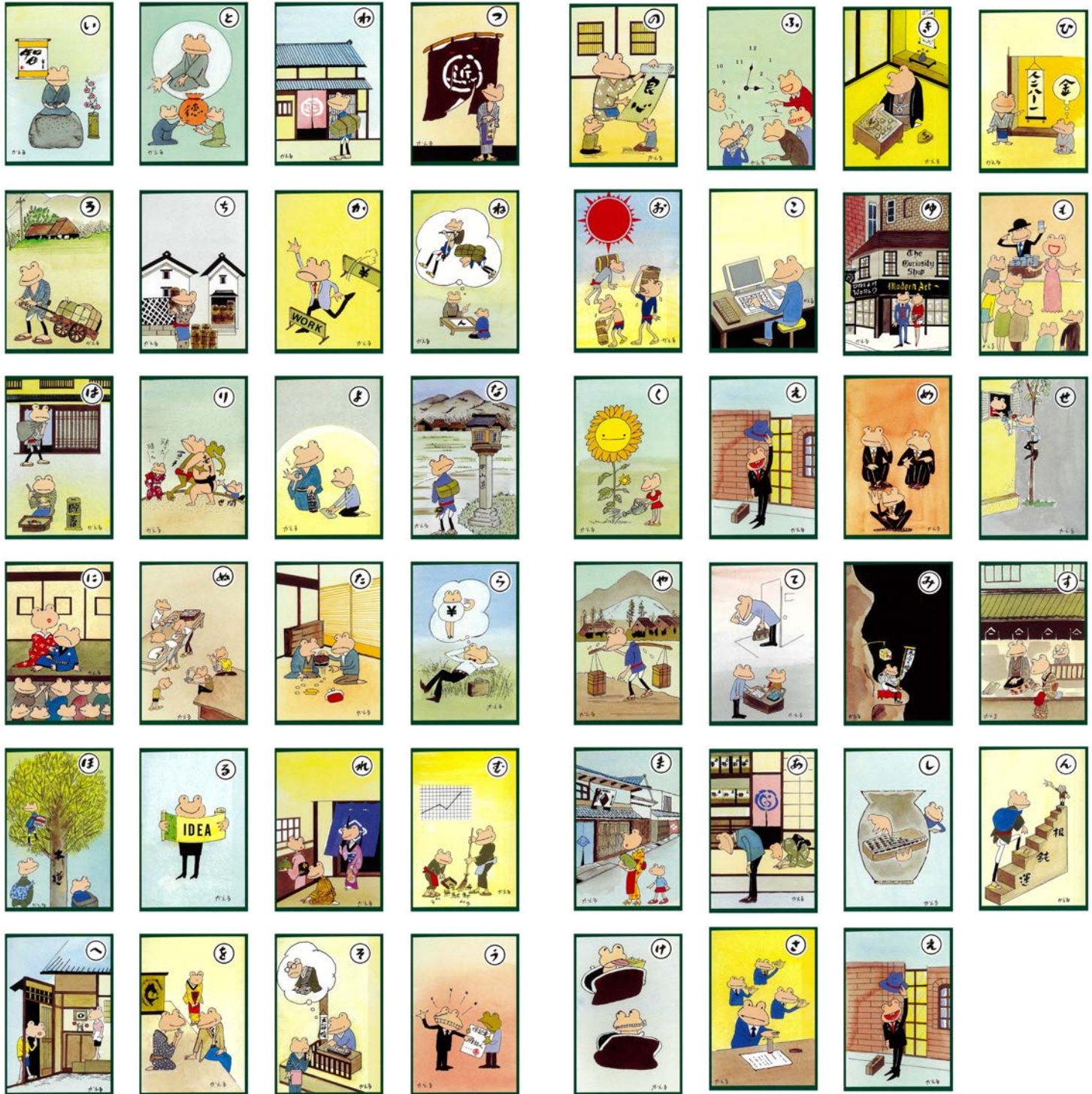

近江商人をはじめ先人の商人たちが残した家訓・掟・心得をまとめた「商いをはかるた」。読み札は主に公募し、商いのヒントがたくさん詰まっています。絵と書を担当した木川かえるは、近江八幡生まれの漫画家。吉本興業に所属し、「ジャズ漫画」という独特の画風で人気を博しました。



近江商人の町並み巡り

所要時間：約 1.5 時間

近江商人とは、近江で商いを行う商人ではなく、近江を本宅・本店とし、他国へ行商した商人の総称です。「売り手よし、買い手よし、世間よし」という三方よしの基本理念のもと、自らの利益のみを追求することなく、社会事業にも大きく寄与しました。そんな近江商人ゆかりの地を巡るコースです。

 JR近江八幡駅(北口)  市営小幡観光駐車場

↓ 近江鉄道バス
5分

バス停
「小幡町資料館前」を下車

↓ 徒歩すぐ

徒歩すぐ

あ 【市立資料館・旧伴家住宅】

郷土資料館・歴史民俗資料館・旧西川家住宅(重要文化財)・旧伴家住宅(市指定文化財)では、近江商人の質素儉約・質実剛健な暮らしを知ることができます。



徒歩6分

い 【白雲館】
(観光案内所 / 国登録有形文化財)

明治10年に子どもの教育充実のため、近江商人たちの寄付によって建てられた旧八幡東学校の建物。現在は、観光案内所となっており、市民ギャラリーとしても利用されています。



徒歩すぐ

う 【八幡堀】

豊臣秀次は、八幡山城の堀であった「八幡堀」を運河として利用し、商人の町として活気づけました。近年は、映画やテレビロケ地として活用されるなど観光地となり、四季を通じて写真や絵画の愛好家が訪れます。



徒歩3分

え 【日牟禮八幡宮】

千年以上の歴史を誇り、古くから近江商人の信仰を集めました。3月には左義長まつり、4月に八幡まつりが開催されます。





↓ 徒歩3分

バス停
「八幡堀八幡山ロープウェー口」から乗車

↓ 近江鉄道バス
約8分

徒歩8分

 JR近江八幡駅(北口)  市営小幡観光駐車場

●観光に関するお問い合わせ



近江八幡駅北口観光案内所 ☎0748-33-6061

安土駅観光案内所 ☎0748-46-4234

ヴォーリス建築巡り

所要時間：約 2 時間

ヴォーリスは明治38年に八幡商業高等学校の英語教師として来日。昭和39年に83歳で生涯を終えるまで近江八幡市に留まり、キリスト教の伝道とその主義に基づく社会教育、出版、医療、学校教育などの社会貢献活動を行った人物です。建築設計会社を開き、教会や米国ミッション系施設、洋風住宅などを設計。ヴォーリス建築を巡るコースです。

 JR近江八幡駅(北口)  市営小幡観光駐車場

↓ 近江鉄道バス
5分

バス停
「八商前」を下車

↓ 徒歩5分

徒歩5分

【池田町洋館街】※外観のみ

徒歩すぐ

か 【旧吉田悦蔵邸】
ヴォーリスと働いた吉田悦蔵の住まいとして1913年に建設。



徒歩すぐ

き 【ウォーターハウス記念館】
(国登録有形文化財)
ヴォーリス最初期の建物。毎年、春・秋に特別公開されます。



徒歩15分

く 【ダブルハウス】
アメリカの伝統的な建築様式、コロニアルスタイルの2世帯住宅。建築当時は、近江ミッションレジデンスとして使われていました。

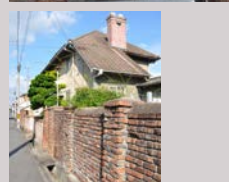

徒歩5分

け 【ヴォーリス記念館】
(滋賀県指定文化財)
※電話で要事前予約 ☎0748-32-2456
ヴォーリスが満喜子夫人と共に過ごした住居。現在は記念館としてヴォーリスに関する数々の遺品や資料を保管・展示。



徒歩10分

こ 【ハイド記念館・教育会館】
(国登録有形文化財) ☎0748-32-3444
ヴォーリスに共感したメンソレータム社の創始者ハイド氏の多額の寄付により建てられた旧幼稚園舎。ヴォーリス学園内にあります。



徒歩2分

さ 【旧八幡郵便局】
大正10年に建てられたヴォーリス建築の郵便局。



バス停
「八幡堀八幡山ロープウェー口」から乗車

徒歩8分

↓ 近江鉄道バス
約8分

 JR近江八幡駅(北口)  市営小幡観光駐車場

珍八景巡り

所要時間：約 1.5 時間



JR近江八幡駅（北口） 市営小幡観光駐車場

↓ 近江鉄道バス
5分

バス停
「八幡堀八幡山ロープウェー口」を下車

徒歩 8 分

↓ 徒歩すぐ

珍11 【石切穴の残り岩】

日牟禮八幡宮の石垣に等間隔に穴があいたレアな岩。石を割ろうとして入れた石切穴が残っています。割るうにも割れずに残った頑固岩。意思が強い石ともいえます。



徒歩すぐ

珍12 【巨大そろばん】

日牟禮八幡宮の絵馬かけは、そろばんの形。しかも取り外し可能だとか。子供のそろばん上達祈願には、取り外された巨大そろばん絵馬賭けに子供たちが上達を願って絵馬をかけるのだそう。



徒歩1分

珍13 【週1回だけ停まるバス停】

近江鉄道バス 八幡山ロープウェイ前バス停留所。乗り遅れると、次は1週間後。乗り遅れにはご用心…。



徒歩5分

珍14 【でかすぎるお地藏様】

新町のお願い地藏様。見上げる大きさのお地藏様の包容力は半端ない。普通サイズのお地藏様は八幡堀の浚渫工事の時に掘り起こされたもの。人々を苦しみから救ってくださり、お願いごともしっかり叶えてくれるはず。



徒歩1分

珍15 【造花？生花？】

少女がヴォーリス先生へお花を差し出している像。そのお花は近江兄弟社の職員さんがかかさずに季節のお花（生花）を生けてます。年末年始などの長期休暇には造花になるそう。近くに寄って生花か造花かを確かめてみては？



徒歩3分

珍16 【魚が泳いでいる通り】

魚屋町通りの側溝ブロックを立ち止まるとよく見ると、魚の模様があちらこちらに。よく見るとどの魚も唯一無二で、通りの両脇を飾っています。この通りはかつて多くの魚屋が軒を並べたといわれています。



徒歩5分

スタッフおすすめの、思わず探したくなる珍八景コース。地元の人も気づいていないかもしれない、見つけられたら少し嬉しくなる場所やモノを集めてみました。一つずつ巡ると、少し違った近江八幡を発見できます。最後まで行くと、信長様からお褒めの言葉をいただけるかも。

珍17 【クリスタルのドアノブ】

ヴォーリス建築の旧八幡郵便局。キラキラドアノブが6つも。ヴォーリス先生のセンスが光るドアノブ…。すべて探してみよう!!



徒歩20分

珍18 【ご当地 信長自販機】

近江八幡商工会議所前にある織田信長が描かれた自販機。ただ絵が描かれているだけでなく、2時間に1回 戦国合戦モードに。ほら貝が鳴り、購買意欲を掻き立てます。ジュースを購入すると信長様より、「大儀である」のお言葉が。コース攻略のお褒めの言葉として、ぜひお試しあれ。



↓ 徒歩13分

↓ 徒歩16分

JR近江八幡駅（北口） 市営小幡観光駐車場

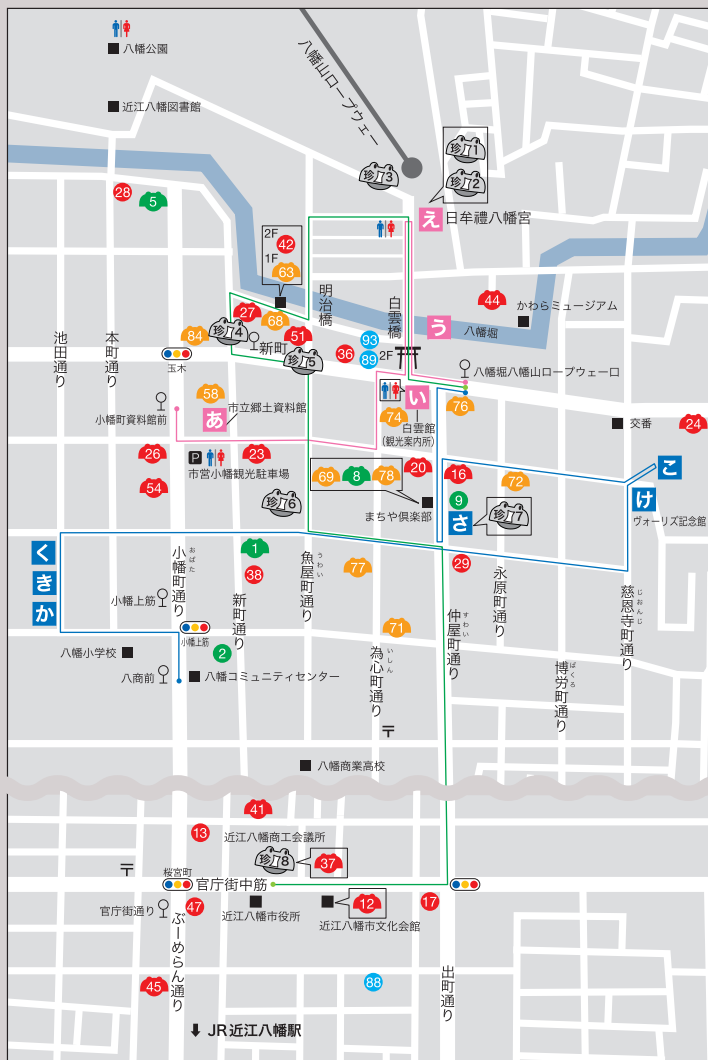

信長の天下布武への足跡巡り

所要時間：約3時間



「近江を制するものは天下を制する」この言葉通り、織田信長が天下統一を目標に築城したのが安土城。本能寺の変後、焼失してしまいましたが、金の鍍をのせた大屋根など絢爛豪華な安土城は、当時の日本最高の技術と芸術の粋を集大成して造られたといわれています。安土城を中心に、信長の足跡をたどるコースです。

JR 安土駅 (南口)

徒歩すぐ

た 徒歩25分

【安土城郭資料館】 ☎0748-46-5616
織田信長が築城した安土城のひな形が、実物の1/20サイズで再現されています。



ち 徒歩3分

【安土城天主 信長の館】 ☎0748-46-6512

1992年スペイン・セビリア万博の日本館のメイン展示として天主最上階部分が復元されました。



こ 徒歩15分

【県立安土城考古博物館】 ☎0748-46-2424

安土城跡の金箔瓦や信長ゆかりの遺物、縄文〜古墳時代の出土品を展示しています。



て 徒歩すぐ

【ガイダンス施設 城なび館】 ☎0748-46-7230

VR安土城上映のほか、信長グッズや地域の特産品を販売しています。



と 徒歩約25分

【安土城跡】 ☎0748-46-6594

織田信長が天正4年(1576年)、約6年の歳月をかけて築城した安土城。現在は国の特別史跡です。



JR 安土駅 (北口)



~ぴよんぱちガイドマップの使い方~

お店のページと地図を見ながら近江八幡を巡るよ!



あけてみてね!
ガイドマップの使い方を
ご紹介!